Общественно-политическая газета Карачаево-Черкесии

День Республики

Газета издается с 4 июля 1918 года

Интернет-версия издания: www.denresp.ru

Цена в розницу свободная.

№ 70 (18962) | 2014 г. | Вторник 13 мая

Вслед за событием

НЕЗАБЫВАЕМОЕ

ЕСТЬ события в истории народа - поистине незабываемые. Их легко выделить в череде радостных и скорбных дат по одному безошибочному признаку - они объединяют и сплачивают нацию. Победа 1945-го стала результатом жертвенного подвига народа, и 9 мая стало днем триумфа России, днем собирания русских земель и днем священной памяти жертв.

Вообще, в истории нашего Отечества были моменты, от которых зависело, быть или не быть стране, быть или не быть народу. Эти судьбоносные поворотные моменты всегда были связаны с человеческим страданием и горем. Но, проходя через эти страшные испытания, наш народ выходил победителем и обеспечивал свое историческое существование. Вот почему в памяти народной всегда должно сохраняться чувство уважения ко всем тем, кто жизнь свою отдал за спасение Отечества.

Когда мы говорим о необходимости сохранять эту добрую память в народе, чтобы из поколения в поколение изустно, от отца к сыну, от матери к дочери, от бабушки и дедушки к внукам переходила эта национальная народная память о подвиге, мы говорим об этом как о непременном условии сохранения нашей истории. А для чего нам это нужно? Для того чтобы сохраниться как народу. Народ - это ведь не только те люди, которые живут в данный момент времени. Это и те, кто шел в атаку, кто погиб - это всё наш народ. Для народа не должно быть умерших героев - они все должны жить в нашей памяти. Если народ помнит о героях, если герои живут в народной памяти, то тогда сам народ сохраняется.

Празднование в Черкесске 69-й годовщины Победы в Великой Отечественной войне началось на площади им. Ленина с традиционного торжественного митинга. К этому времени площадь заполнили ряды ликующих горожан, и дух единения зримо сплачивал всех - колонны военнослужащих Пограничного управления ФСБ России по КЧР, сотрудников Главного управления МЧС России по КЧР, Управления Федеральной службы судебных приставов России по КЧР, Федеральной службы по контролю за оборотом наркотиков по КЧР, Отдела Федеральной службы исполнения наказаний по КЧР, сводного отряда Баталпашинского казачьего отдела Кубанского казачьего войска, юнармейцев со всех школ Черкесска.

На главную трибуну поднялись первые лица Карачаево-Черкесии и города Черкесска, ветераны Великой Отечественной войны, руководители правоохранительных и силовых структур, священнослужители и представители общественности. На нескольких празднично оформленных УАЗах въехали главные участники предстоящего парада - ветераны войны, те, кто бился с врагом на фронте, воевал в партизанских отрядах, кто трудился в тылу во имя Победы. На боевых машинах БТР - воины-интернационалисты, защищавшие интересы своей страны. На празднично украшенном грузовике ехали участники хора ветеранов войны и труда.

Да, совершенно особым

явлением нашей жизни является присутствие ветеранов. Это живые герои, те, кто прошел суровыми дорогами войны, кто смотрел в глаза смерти, кто пережил эти страшные испытания, о которых люди, родившиеся после войны, не имеют даже представления. Этот тяжелейший личный опыт сегодня является драгоценным наследием для всех нас, особенно для молодежи, для тех, которые выросли в новых, комфортных условиях. Для того чтобы быть народом, нужно иметь силу защищать свою страну, защищать свое Отечество. Но может ли отдать свою жизнь за Отечество человек, который воспитан в системе таких «ценностей», как успех, благополучие, деньги, комфорт? За комфорт и за благополучие жизнь не отдают, потому что если ты не живешь, зачем тебе комфорт, зачем тебе деньги, зачем тебе благополучие? Те, кто считает свое благополучие главной ценностью, стремятся быть подальше от любой ситуации, в которой нужно рисковать своей жизнью. Если у нас именно так будет воспитываться молодежь, у нас не будет людей, способных идти навстречу огню и грудью своей защищать Отечество. Вот почему сегодня передача молодежи опыта ветеранов, их мироощущения, их воспоминаний - бесконечно важны.

Перед собравшимися выступил Глава Карачаево-Черкесии. Обращаясь к фронтовикам, которые вынесли на своих плечах основную тяжесть битвы с фашизмом, Рашид Темрезов отметил: «День Великой Победы - это праздник, который объединяет всех нас. Нас объединяет память о миллионах солдат, которые сражались на фронтах Великой Отечественной, и о тех, кто пал в бою. Объявляю бесконечную благодарность всем, кто ковал Победу в тылу, матерям, которые никогда не теряли веры и надежды в то, что их дети вернутся домой, но которые никогда не позволили бы своим сыновьям струсить или отступить назад. Дорога к Великой Победе была неимоверно тяжелой: 1418 дней и ночей, полных горя, непоколебимого мужества и отваги наших людей, в том числе из Карачаево-Черкесии, которые честно исполнили свой долг перед Родиной, не думая при этом ни о

славе, ни о наградах. Вся страна, люди разных возрастов и профессий, разных национальностей - все как один встали на защиту своей Отчизны и победили.

Сегодня в разных странах стоят памятники советским солдатам... У их подножия круглый год лежат живые цветы как символ благодарности за беспримерный подвиг. Вместе с тем, находятся люди, которые пытаются исказить историю, предать забвению истинную цену Великой Победы. Считаю священным долгом каждого россиянина, каждого из нас бережно хранить и передавать из поколения в поколение память о героическом подвиге советских солдат в годы Второй мировой войны.

Обращаюсь в первую очередь к нашим фронтовикам и тем, кто своим трудом в тылу ковал Победу: ваша верность патриотическому долгу по-прежнему служит примером для всех, кто сегодня благодаря вам живет и трудится на благо великой и многонациональной России. Мы склоняем головы перед светлой памятью и подвигом тех, кто отстоял честь, свободу и независимость нашей Родины».

Глава республики объявляет минуту молчания в память о ветеранах, не доживших до этого светлого дня. Под звуки метронома, отсчитывающего секунды, в небо взмывают сотни гелиевых шаров.

Очень тронула собравшихся на митинге и речь участника Великой Отечественной войны Хамида Канаматова, теплые слова благодарности в адрес защитников Родины прозвучали на митинге и из уст заведующей реанимационным отделением Карачаево-Черкесской республиканской больницы, заслуженного врача КЧР, кандидата медицинских наук Альбины Асланукoвой. «Во время войны медицинские работники внесли огромный вклад в общую Победу. Для участников Вели-

кой Отечественной войны образ врача останется образцом самоотверженности и величайшего гуманизма. Всего в годы войны участвовало двести тысяч врачей и более пятисот тысяч работников младшего медицинского персонала. Тогда медикам удалось вернуть в строй 10, 5 миллионов раненых бойцов. Чтобы оценить масштабы этой цифры, надо их сопоставить с численностью нашей армии в 45-м году - это 11 миллионов человек. Сегодня мы работаем в мирное время. Но мы так же стоим на страже здоровья наших граждан», - сказала от имени коллег Альбина Асланукова.

...Цена Победы. Можно ли её вообще сосчитать? Можно ли точно сосчитать разбитые дома и сожжённые избы? А как счесть горе человеческое? В чём его считать? В каких единицах? В километрах, в тоннах, в сутках, в секундах? В слезинках ребёнка? Но именно эта невозможность осмысления и подсчета порождает в нас великий долг - научить наших детей быть благодарными.

После окончания митинга колонны военнослужащих различных родов войск торжественным маршем прошагали по площади, потом все участники парада направились к мемориалу «Огонь Вечной Славы» для возложения венков и цветов, где по сложившейся традиции в честь поколения победителей был дан в воздух троекратный оружейный залп.

В этот же день состоялась презентация нового экспоната на аллее Воинской Славы в парке культуры и отдыха «Зелёный остров» - реактивного истребителя четвертого поколения МиГ-29. В церемонии приняли участие Глава Карачаево-Черкесии Рашид Темрезов, мэр Черкесска Руслан Тамбиев, ректор Северо-Кавказской государственной гуманитарно-технологической академии Руслан Кочкаров, генерал-майор авиации, военный летчик первого класса, начальник центра боевой подготовки и боевого применения ВВС в г. Астрахани, генеральный директор ОАО «Аэропорт Астрахань» наш земляк Зияутдин Абдурахманов. Выступая перед собравшимися, Глава республики отметил, что новый экспонат на аллее Воинской Славы - настоящий раритет. Причем не только потому, что это самый что ни на есть настоящий МиГ-29, но еще и потому, что на нем летал наш прославленный земляк Зияутдин Абдурахманов.

Высота новой достопримечательности аллеи Воинской Славы - почти 5 метров, длина - более 17 метров, вес - 10 тонн.

В этот же день в ауле Старо-Кувинске был открыт памятник павшим воинам, монумент из черного гранита, запечатлевший имена всех погибших воинов аула. А в Черкесске праздник Великой Победы продолжался народными гуляниями в ПКиО «Зелёный остров». Для желающих отведать настоящей солдатской каши здесь была развёрнута полевая кухня, с полудня в амфитеатре парка «Зеленый остров» проводился финал городского конкурса чтецов и эстрадных солистов «Весна Победы».

Праздничная программа продолжилась концертом приглашенного из Ставрополя ансамбля песни и пляски «Пограничник Кавказа». Завершились торжества по случаю 69-ой годовщины со Дня Великой Победы большим праздничным концертом на площади им. Ленина с участием мастеров искусств Северного Кавказа. Финальной чертой праздника стал красочный фейерверк.

Ольга МИХАЙЛОВА
Фото Таулана ХАЧИРОВА.

Скачки на крыльях Великой Победы

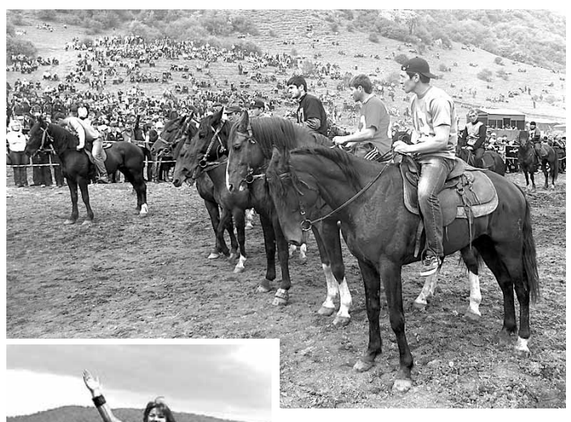

Карачаевск. По традиции уже много лет подряд на бывшем аэродроме 9 Мая проводятся зрелищные скачки, где всегда поражает огромная массовость зрителей и болельщиков.

Вот и в этот раз после праздничного митинга и возложения цветов к братской могиле павших за Родину в Великой Отечественной войне горожане и жители Карачаевского муниципального района потянулись к месту конных заездов. И ожидания не обманули зрителей – шесть заездов лошадей – иноходцев, английской и карачаевской пород на дистанциях 1200, 1600, 2000, 2400, 5100 метров были поистине впечатляющими, вызвавшими всплеск эмоций. Победителей ждали пять новеньких автомобилей марки «Лада – «Гранда» и один автомобиль «Форд-Фокус» - приз Главы республики Рашида Темрезова. Перед началом скачек и в промежутках между ними многотысячную публику, заполнившую амфитеатром горный склон, развлекали звёзды эстрады Северного Кавказа: Патимат Кагирова, Ренат Каримов, Марина Алиева, Хазбулат Рахманов, группа «Домбай» и другие.

На скачках присутствовали: Глава республики Рашид Темрезов, руководитель Администрации Главы и Правительства КЧР Эльдар Салпагаров, мэр КГО Руслан Текеев, и.о. главы администрации Карачаевского муниципального района Спартак Кущетеров, депутаты Народного Собрания КЧР. Глава Карачаево-Черкесии тепло поздравил всех с 69-й годовщиной Великой Победы и пожелал всем благоденствия, мира и здоровья. И вот, наконец, первый заезд, на самую длинную дистанцию, посвящённый Дню Победы, которую начали иноходцы, выставленные владельцами из Малокарачаевского, Зеленчукского, Карачаевского, Ногайского районов. И это был поистине один из блестящих заездов, когда жокей и лошадь - неделимое целое, а дыхание и сердцебиение сливаются воедино. «Вот это настоящая езда!» – услышала в толпе болельщиков реплику явного знатока и ценителя лошадей. Кстати, среди судейской коллегии был и знаменитый коневод Клычгерий Урусов, инициатор восхождения всадников на лошадях карачаевской породы на Эльбрус... А победителем заезда иноходцев на 5100 метров стал Аскер Урусов.

Во второй скачке лошадей чистокровной английской породы на 1200 метров, утверждённой администрацией Карачаевского городского округа и посвящённой Героям Советского Союза, победил Рамазан Мыркаков на лошади Снежная Вьюга. В третьем заезде на приз Главы КЧР на дистанции 2400 метров победу одержал жокей Дахир Лайпанов из а. Новый Карачай на жеребце Стайл Антик. Под бурные аплодисменты болельщиков Рашид Темрезов вручил ему ключи от «Форда» и поздравил чемпиона.

Скачки на лошадях карачаевской породы, посвящённые 57-й годовщине возвращения карачаевского народа на родину, были учреждены и.о. главы администрации Карачаевского муниципального района Спартаком Кущетеровым.

Обладателями автомобилей на своих дистанциях стали также жокеи Радмир Байрамуков, Рамазан Кубанов, Тимур Каракетов. Весомую финансовую поддержку в проведении скачек оказали спонсоры: Григор Саратикян, Роберт Джанкёзов, Карбий Узденов, Барадин Абазалиев, Юрий Додтаев, Шамиль Биджиев, Осман Чотчаев и другие.

Людмила ОСАДЧАЯ.
Фото автора.

Под песни «Любэ»

ЗАМЕЧАТЕЛЬНЫМ заключительным аккордом празднования 69-й годовщины Великой Победы в Карачаево-Черкесии стал концерт легендарной российской рок-группы «Любэ». 11 мая группа по приглашению Главы КЧР Рашида Темрезова приехала в Черкесск и выступила перед горожанами и гостями столицы в амфитеатре в парке культуры и отдыха «Зеленый остров».

Вначале собравшихся зрителей, в том числе участников Великой Отечественной - их легко можно было определить в зале по многочисленным медалям и орденам на груди - порадовали своим творчеством местные артисты. В исполнении Бориса Турклиева, Елены и Сергея Репаловых, Ачара Меремкулова, Хасана Айдарукова и Фатимы Китаевой прозвучали такие известные песни, как «Эх, путь-дорожка фронтовая», «У деревни Крюково», «Баллада о матери», «У Черного моря» и т.д.

А затем настал черед выступать группе «Любэ». Но прежде приглашенные на сцену Глава КЧР Рашид Темрезов и мэр г. Черкесска Руслан Тамбиев под дружные аплодисменты собравшихся в амфитеатре тепло приветствовали бессменного на протяжении 25 лет руководителя «Любэ» Николая Расторгуева. Зачитывается Указ Главы КЧР о присвоении Николаю Расторгуеву звания «Заслуженный артист КЧР», и вместе с огромным букетом цветов артисту дарятся белые бурка и папаха. Не ожидавший такого радушного приема артист был приятно удивлен. Еще больше он был тронут, когда начался концерт группы и зал стал дружно ей подпевать: «Ребята с нашего двора», «Там, за туманами», «Если», «Ты неси меня, река», «Главное - что есть ты у меня», «Гитара семиструнная». А когда зазвучала «Позови меня», зал уже не стесняясь выводил припев и последнее слово песни «обещание» выдохнул сам на едином дыхании. И это было, правда, очень трогательно.

А еще звучали новые песни. Например, историю (так Николай Расторгуев называет свои песни), начинающуюся со слов «Я когда-нибудь», «Любэ» до нынешнего концерта исполнила всего раза три. И это была своеобразная премьера, которая прошла «на ура». Из нового репертуара и песня «Уходили мы из Крыма» - на пронзительные стихи поэта-белоэмигранта Николая Туроверова...

А завершился концерт, по многочисленным просьбам зрителей, песней «Комбат», и надо было видеть, с каким воодушевлением подпевали артистам наши мужчины...

- Сказочный концерт, - поделился своими эмоциями, уже выйдя из амфитеатра, участник Великой Отечественной войны Борис Кузнецов. Вместе со своей супругой, Светланой Григорьевной, Борис Тимофеевич пришел на концерт по приглашению мэрии и воспринял его как прекрасный подарок к 9 Мая. - Очень любим эту группу, песни у нее задушевные, патриотичные. Всегда с удовольствием слушаем Николая Расторгуева по телевизору. А тут представилась такая замечательная возможность увидеть и послушать «Любэ» вживую!

- Потрясающий концерт, - солидарен с Кузнецовым другой участник войны Муса Махов. - Мы благодарны руководству республики, мэрии за такой роскошный подарок к Дню Победы.

Подарок, и правда, получился на славу. И не только для ветеранов, но и для всех, кто попал в этот день в амфитеатр на Зеленом острове.

Татьяна ИВАНОВА.

Коротко

В а. Новой Джегуте прошел Всероссийский турнир по дзюдо, посвящённый памяти Героя СССР Харуна Богатырёва. В соревнованиях приняли участие около 150 спортсменов 2000-2003 годов рождения. Дзюдоисты из КЧР завоевали золотые медали во всех весовых категориях. Отдельной наградой за лучшую технику был отмечен Р. Салпагаров (а. Новая Джегута). За волю к победе наградили А. Антонова (г. Черкесск).

УЧРЕДИТЕЛИ - Народное Собрание КЧР, Правительство КЧР

Адрес редакции: 369000, г. Черкесск, пл. Кирова, 23, Дом печати, 2-й этаж. Тел.: 26-36-01. Реклама: 26-36-34.

dr-09@mail.ru, Интернет версия www.denresp.ru

Перепечатка публикаций возможна с разрешения редакции, ссылка на «День республики» обязательна.

За доставку газеты отвечает Управление федеральной почтовой связи КЧР. Тел. 8 (8782) 20-04-13 - отдел доставки.

Тираж 5588

КАК РАБОТАЮТ ДОРОЖНЫЕ ФОНДЫ

МИНИСТР транспорта РФ Максим Соколов, заместитель полномочного представителя Президента РФ в ЮФО Владимир Гурба и заместитель полномочного представителя Президента РФ в СКФО Одес Байсултанов провели видеоконференцию по вопросам функционирования региональных и муниципальных дорожных фондов в СКФО и ЮФО. От Карачаево-Черкесии в видеоконференции приняли участие председатель Правительства КЧР Мурат Карданов, заместитель председателя Правительства КЧР - министр строительства и ЖКХ КЧР Сергей Смородин, министр промышленности и энергетики КЧР Валерий Ксалов, руководитель «Карачаево-Черкесскавтодора» Анзор Лайпанов.

В СВОЕМ выступлении министр транспорта РФ Максим Соколов напомнил, что региональные и муниципальные дорожные фонды созданы для обеспечения развития и приведения в нормативное состояние дорожной сети. По его мнению, фонды оказали положительное влияние на состояние дорожной сети как страны в целом, так и в разрезе каждого субъекта Российской Федерации. «Дорожные фонды также позволяют реализовывать лучшие передовые строительные управленческие технологии, к которым в полном объеме относится государственно-частное партнерство. Именно дорожные фонды позволили структурировать проекты строительства дорожных объектов с участием инвесторов», - сказал М. Соколов.

Владимир Гурба в своем выступлении отметил высокую нагрузку на существующие автомобильные дороги в ЮФО и их низкую пропускную способность. По его словам, перегруженность дорог особо отмечается в пределах крупных транспортных узлов.

В свою очередь, Одес Байсултанов отметил меры, принимаемые по созданию законодательной основы деятельности дорожного хозяйства. По его словам, на ремонт и содержание автодорог выделяются значительные средства.

С основным докладом на совещании выступил заместитель министра транспорта РФ Олег Белозеров. Он отметил, что создание системы дорожных фондов не является самоцелью. Кроме увеличения расходов на финансирование дорожного хозяйства, дорожные фонды должны обеспечить достижение определенных конкретных результатов: улучшение состояния имеющейся дорожной сети и дальнейшее ее развитие.

По словам замминистра, за три последних года объемы средств на дорожное хозяйство, а следовательно, и расходы на региональную и местную дорожную сеть возросли более чем в два раза и составили в 2013 году более 650 млрд. рублей. С учетом этого Президентом Российской Федерации в 2012 г. была поставлена задача удвоения в 2013-2022 годах объемов строительства и реконструкции автомобильных дорог общего пользования по сравнению с предыдущим десятилетием.

Докладчик проанализировал ситуацию, складывающуюся с выполнением поручения Президента РФ по удвоению объемов строительства и реконструкции автодорог в ЮФО и СКФО. Он дал положительную оценку ситуации, складывающейся в данном направлении в Карачаево-Черкесской Республике.

В ходе видеоконференции Мурат Карданов рассказал об объеме доходов региональных дорожных фондов и расходов на финансирование автомобильных дорог общего пользования регионального или межмуниципального и местного значения за последние годы. Так, в 2012 году было израсходовано 988,8 млн. рублей, в 2013 году - 925,2 млн. рублей. Прогнозируемый объем средств дорожного фонда КЧР в 2014 году составляет 1326,2 млн. рублей.

В 2013 году в Карачаево-Черкесии объем реконструированных автомобильных дорог общего пользования составил 27,5 км. В 2014 году планируется реконструировать 44,1 км; в 2015 году - 14 км; в 2016 году - 8 км; в 2017 году - 9 км; в 2018 году - 10 км; в 2019 году - 5 км; в 2020 году - 5 км; в 2021 году - 6 км; в 2022 году - 6 км.

Мурат Карданов внес также предложение по совершенствованию нормативно-правовой базы, направленной на повышение эффективности региональных и муниципальных дорожных фондов. Так, учитывая состояние автомобильных дорог местного значения, было предложено внести изменение в п. 4.1 статьи 179.4 Бюджетного кодекса РФ, касающееся использования дорожного фонда субъекта РФ в размере не менее 5% не только на проектирование и строительство (реконструкцию) автомобильных дорог общего пользования с твердым покрытием до сельских населенных пунктов, не имеющих, круглогодичной связи с сетью автомобильных дорог общего пользования, но и на капитальный ремонт таких дорог.

Пресс-служба Главы и Правительства КЧР.

МЫ НЕ УСТАНЕМ ГОВОРИТЬ «СПАСИБО»

ВСЁ дальше отодвигается в прошлое военное лихолетье Великой Отечественной. Много воды унесла река времени с тех пор. Заросли шрамы окопов, исчезли пепелища сожженных городов и деревень, на их месте кипит мирная жизнь, растут новые поколения. Но в памяти человеческой день 22 июня 1941 года остался не просто как роковая дата, но и как рубеж, начало отсчета долгих 1418 дней и ночей Великой Отечественной войны, в которых наш народ выстоял и победил.

С каждым очередным годом все меньше остается в живых свидетелей и участников тех горьких и великих событий. Но так хочется успеть в полной мере выразить им всем искреннее признание, благодарность и глубокое уважение за то, что подарили нам возможность жить, работать, любить и растить детей под мирным небом.

В течение многих лет в преддверии Дня Победы филиал ООО «Газпром межрегионгаз Пятигорск» в Карачаево-Черкесии проводит традиционную благотворительную акцию «Спасибо за Победу!». Сотрудники филиала постоянно поддерживают тесную связь с городскими и районными советами ветеранов, и ни одна просьба со стороны участников войны не остается без внимания.

По представлению списков из этих организаций ежегодно 9 Мая газовики дарят ветеранам ценные подарки или оказывает материальную поддержку. В этом году в очередной поздравительный список вошли 26 ветеранов Великой Отечественной войны, живущие на территории Карачаево-Черкесии, которые и получили из рук работников республиканской службы газа праздничные конверты.

- Забывается многое, ведь невозможно помнить все до мелочей, но есть и незабываемое, которое цепко хранит память тех, кто родился уже после войны. Такое, как война 1941-1945 годов. Уверен, что каждый из нас не только знает о подвигах дедов, но и своим сыновьям передает этот бесценный дар - память о великом подвиге каждого бойца и каждого работника тыла. В этом - сила и единство поколений. И наш святой долг - доказать свою признательность славным защитникам Отечества не только на словах, но и на деле, - выразил общее мнение всех сотрудников директор филиала ООО «Газпром межрегионгаз Пятигорск» в Карачаево-Черкесии Руслан Арашуков.

Он непосредственно принял участие в чествовании ветеранов на торжественных мероприятиях, состоявшихся в разных районах республики в преддверии 69-й годовщины Великой Победы.

★ **Соб. инф.**

ВНИМАНИЕ - региональной ПРЕССЕ

В ДОМЕ профсоюзов прошло заседание Карачаево-Черкесского регионального штаба Общероссийского общественного движения «Народный фронт «За Россию». В работе заседания приняла участие первый заместитель руководителя Администрации Главы и Правительства КЧР Надежда Пивоварова. В начале заседания на должность руководителя исполкома Карачаево-Черкесского регионального отделения Общероссийского народного фронта был утвержден Мухтар Алиев, чья кандидатура была представлена Центральным штабом ОНФ.

ЗАТЕМ была заслушана информация главного редактора газеты «Черкесск: вчера, сегодня, завтра» Людмилы Мамхяговой о ее участии в первом медиафоруме ОНФ «Правда и справедливость», который проходил в г. Санкт-Петербурге. Она рассказала, что в форуме участвовало 300 независимых журналистов из 85 регионов, а также руководители федеральных СМИ, профильных министерств и ведомств. В первый день медиафорума на пяти дискуссионных площадках: «Журналисты о журналистах», «СМИ в правовом поле», «Электронные СМИ», «Печатные СМИ» и «Развитие регионального телевидения в России» - рассматривались наиболее острые проблемы отечественных средств массовой информации, их вовлеченность в процессы развития субъектов России и решение общечеловеческих проблем. Участники оценивали критерии объективности в журналистике, законодательное регулирование работы СМИ, а также новые законы «О почтовой связи», защите авторских прав, развитии регионального телевидения в России.

Александр Жаров, руководитель Роскомнадзора, рассказал собравшимся региональным журналистам о процедуре блокировки сайтов в соответствии с недавними изменениями в законодательстве. «Прокуратура передала нам информацию о 89 сайтах, 85 из них были заблокированы. Среди заблокированных сайтов не было ни одного СМИ», - отметил глава Роскомнадзора. По его словам, ведомство проанализировало в 2013 году 257,7 тыс. выпусков СМИ, в 2014-м - уже 70 тыс. «В этом году мы вынесли семь предупреждений за разжигание национальной, религиозной розни и пропаганду фашизма», - добавил Жаров. Среди предложений, обнародованных на медиафоруме ОНФ, было озвучено введение административных взысканий для недобросовестных СМИ, которые сознательно публикуют радикальные материалы. По мнению Александра Жарова, такие СМИ не должны иметь возможности зарегистрироваться вновь под другим названием.

Проблемы региональной прессы, ее выживания и независимости в условиях административного давления стали основными темами общения участников медиафорума ОНФ «Правда и справедливость» с Президентом России, лидером Общероссийского народного фронта Владимиром Путиным. Глава государства приехал к представителям прессы 85 регионов России, чтобы принять участие в пленарном заседании - центральном событии второго дня форума.

Президент обозначил деятельность региональных СМИ как наиболее востребованную гражданами. «Ваша работа связана с каждодневными проблемами граждан. Поэтому внимание к региональной прессе даже выше, чем к общенациональным СМИ», - отметил глава государства.

В случае давления на региональные СМИ их надо брать под защиту, уверен Президент: «Если есть какое-то давление, то по каналам ОНФ эта информация может быть доведена не только до Администрации Президента и Правительства, но и до федеральных средств массовой информации». По мнению Владимира Путина, никто не должен быть вне рамок критики.

Затронув тему увеличения стоимости подписки для региональной прессы, Владимир Путин подчеркнул, что «Почта России» не должна ставить печатные СМИ в сложное положение: «Всё должно делаться единовременно, по согласованию. Это должно сопровождаться определенными дотациями. Я обязательно поговорю с коллегами, чтобы не ставить вас в сложное положение».

Рассказ Людмилы Мамхяговой был выслушан с большим интересом, участники заседания приняли его к сведению. На заседании был также рассмотрен вопрос о реализации проекта ОНФ «Имя героя - школе» в Карачаево-Черкесской Республике. Мухтар Алиев напомнил, что Карачаево-Черкесия - родина многих Героев Советского Союза и России, имена некоторых из них уже присвоены ряду учебных заведений. По словам Алиева, работу по присвоению имен Героев учебным учреждениям необходимо продолжить, чтобы жители республики помнили, знали и гордились своими земляками. Было принято решение проработать данный вопрос совместно с руководством муниципальных образований.

В ходе заседания был также рассмотрен вопрос по подготовке к Всероссийскому форуму «Приоритеты национального образования в России».

Ольга МИХАЙЛОВА.

Вслед за событием

ЧЕЛОВЕКУ ЧЕСТИ И ДОЛГА

ТАК получилось, что 52-й поминальный день со дня смерти видного общественно-политического и хозяйственного деятеля, народного депутата Верховного Совета СССР Исмаила Азретовича Хачирова пришелся на 3 мая - День возрождения карачаевского народа. Что в высшей степени символично, ибо никто другой не принимал такого деятельного участия в судьбе своего многострадального народа....

Будучи депутатом Верховного Совета СССР Хачиров приложил все усилия, чтобы ускорить процесс реабилитации и восстановить доброе имя своего народа.

Нелегкая роль борца досталась ему с ранних лет. К Хачирову обращались с просьбами помочь в самых неожиданных коллизиях: и когда он работал инструктором обкома ВЛКСМ, и когда был руководителем одного из крупнейших и богатейших колхозов Карачаево-Черкесии «Родина». И потому не стоит удивляться, что в этот день в доме Исмаила Азретовича было много народа. Ближе к полудню люди собрались в школьном дворе с. Чапаевского. Они приехали со всех концов республики, из Кабардино-Балкарии, Грузии, Абхазии, Осетии.

В этот день на здании школы установили мемориальную доску, увековечив память человека, благодаря инициативе которого была построена эта школа, аналогов которой не сыскать и сегодня.

Траурный митинг открыл глава Прикубанского муниципального района Хусейн Казиев:

- Исмаил Азретович был человеком чести и долга. О его хозяйственной деятельности в годы председательства в колхозе «Родина» ходят легенды. Он всегда был яркой личностью, отзывчивым, добропорядочным человеком и настоящим другом...

Много добрых слов и воспоминаний было сказано на митинге, о заслуженном лидерстве в республике говорили в этот день первый заместитель председателя Правительства КЧР Эльдар Байчоров, заместитель председателя Народного Собрания КЧР Руслан Хабов, ветеран труда Ибрагим Салпагаров, председатель Совета старейшин при Главе КЧР Николай Найманов, ветеран труда Рэма Таташао, председатель общественного движения «Русь» Николай Хохлачев, президент концерна «Хаммер» Дахир Смаккуев и многие другие.

С гордостью говорили о Хачирове и жители села Чапаевского, вспоминая, что именно благодаря Исмаилу Азретовичу их село первым газифицировали в Карачаево-Черкесии, первым, где всем без исключения жителям провели в дома воду, первым, где построили школу, в которой были стадион, тир, бассейн, спортивные залы, актовый зал на 180 мест, столовая на 217 мест и т. д...

От имени жителей Маринского ущелья, где родился в 1938 году Исмаил Азретович, с ходатайством к мэрии г. Черкесска назвать одну из улиц города его славным именем обратился Джашарбек Кочкаров. Также было решено установить бюст Хачирова во дворе школы села.

«Объять необъятное - мечта для тех, кто не определил дело всей своей жизни. Я всегда осознавал свой жизненный путь и знал, что рассчитывать в первую очередь придется на свои силы», - это строки из книги И. Хачирова «Дело всей жизни».

Дело всей его жизни - жить по совести и видеть людей счастливыми. Он так жил, все, что хотел, сказал и сделал.

Аминат ДЖАУБАЕВА.
Фото Таулана ХАЧИРОВА.

ИЩУ МАМУ И ПАПУ

Ясмина

12 ноября 2012 г. р.

У Ясмины карие глаза, светлые волосы. Это спокойная, улыбчивая, ласковая девочка.

Возможные формы устройства: опека (попечительство), приемная семья.

Тел. регионального оператора (Министерства образования и науки): 25-25-54; отдел опеки г. Черкесска: 8 (8782) 25-58-94.

С участием общественного совета

В ПОСЛЕДНИХ числах апреля руководитель Управления Федеральной службы судебных приставов по Карачаево-Черкесской Республике - главный судебный пристав республики М. Урусов провел личный прием граждан.

К проведению приёма были привлечены начальник отдела документационного обеспечения и работы с обращениями граждан управления Т. Оверченко, работники структурных подразделений управления, а также председатель общественного совета при управлении Л. Гербекова.

В ходе приёма граждан наряду с иными рассмотрено обращение заявителя о взыскании материального ущерба, причинённого в результате совершения должником преступления, и приняты соответствующие меры исполнительного характера.

Предварительная запись на личный приём к главному судебному приставу КЧР осуществляется по телефону 8 (8782) 21 39 23.

Также при осуществлении записи на приём к руководителю управления заявитель может ходатайствовать о рассмотрении своего обращения при участии Общественного совета при Управлении ФССП России по КЧР.

Соб. инф.

СДАЛИ НА «ОТЛИЧНО»

В республиканской столице вторая по счету группа трудовых мигрантов успешно окончила бесплатные курсы по русскому языку и краеведению

НАПОМНИМ, в октябре 2012 года в Покровском храме г. Черкесска по инициативе ОФМС России по КЧР и при активном содействии Русской Православной Церкви были открыты первые в нашем регионе курсы для трудовых мигрантов по изучению русского языка. Тогда обучение прошли семнадцать иностранцев.

Новая группа из восемнадцати человек - выходцев из Узбекистана и Азербайджана - была набрана в конце прошлого года. Программа обучения, рассчитанная на 130 часов, помимо освоения русского языка включала в себя также занятия по изучению обычаев и традиций народов Карачаево-Черкесии. Ну а на днях начальник ОФМС по КЧР Николай Скоба и дьякон Александр Якушев в торжественной обстановке вручили прошедшим курсы иностранцам соответствующие свидетельства.

Как отметил Николай Владимирович, работа подобных курсов на территории нашей республики является началом правильного направления миграционной политики и будет позитивно влиять на миграционную ситуацию. Он подчеркнул, что данные занятия помогут иностранцам, желающим работать в регионе, не только легко адаптироваться в обществе, но и значительно повысить свою правовую грамотность.

Поздравляя «выпускников» с окончанием учебы, дьякон Александр Якушев, в свою очередь, выразил надежду, что полученный иностранцами багаж знаний, пусть небольшой, станет толчком для дальнейшего саморазвития, образования, расширения кругозора.

Кроме свидетельств иностранным гражданам вручили еще и памятные подарки от сотрудников ОФМС России по КЧР. Иностранцы горячо поблагодарили организаторов курсов и своего преподавателя Ирину Резунову. Как отметила педагог, ее «подопечные» проявляли большую любознательность и были крайне прилежными, не пропуская ни одного занятия. В их числе - Рано Шарипова. Родом женщина из Бухары (Узбекистан), в нашу республику приехала вместе с мужем и детьми. Рано трудится в сфере бытового обслуживания населения, а потому курсы русского языка были ей особенно необходимы.

- Карачаево-Черкесия стала для меня вторым домом. Здесь живут замечательные, гостеприимные люди. И эти занятия помогли мне и остальным лучше понять культуру, традиции и нравы здешних народов. Ну и мой «русский» стал во много раз лучше, - поделилась Рано Шарипова.

- Когда приезжий не может нормально объясниться, например, в магазине, покупая хлеб, то ни о какой социальной адаптации и речи быть не может, - отметил председатель правления Карачаево-Черкесской региональной общественной организации «Иттифок» (Союз) по содействию народам Средней Азии Надир Сурхаев. - Мы активно сотрудничаем с работниками миграционной службы и благодарны им за помощь. Благодаря курсам русского языка иностранные граждане смогут свободно общаться с местными жителями и не чувствовать себя изгоями в обществе. Это особенно ценно.

Мария ОЛЕФИРЕНКО.
Фото автора.

ПРАЗДНИК ДУХОВНЫЙ И ОБЪЕДИНЯЩИЙ

ОСЕТИНЫ, как известно, очень чтят своих дзуаров (святых), но особо почитаемое место в этом пантеоне занимает Уастырджи - Святой Георгий Победоносец, покровитель воинов, мужчин и путников, защитник бедных и обездоленных, наставник молодежи. В воображении людей он предстает мужественным воином, восседающим на белом коне и повергающим копьем змия - источник зла и темных сил. Ежегодно 6 мая с раннего утра начинается паломничество к храму Шоана, прилепившемуся к скалам на головокружительной высоте, подобно гнезду ласточки. Сюда тянется православный люд из села Коста Хетагурова, Владикавказа, городов Кавминвод и Черноморского побережья, Карачаевска и Черкесска, Урупского и Зеленчукского районов КЧР. Осетины, русские, греки, армяне, грузины молятся и просят благословения и защиты у Георгия Победоносца от невзгод, тревог, жизненных неурядиц, болезней.

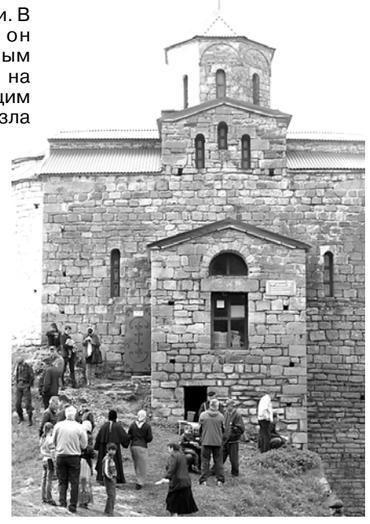

Вот и в минувший вторник все шло своим чередом. Торжественную литургию с водосвятием вели архиепископ Пятигорский и Черкесский Феофилакт и священнослужители Юга России. Среди прихожан мы, как всегда, увидели и Надежду Пивоварову, первого заместителя руководителя Администрации Главы и Правительства КЧР. После литургии Н. Пивоварова от имени Главы республики поздравила всех присутствующих с праздником:

- Образ Георгия Победоносца изображен на Гербе России. Бог на стороне тех, кто победил. Именно в эти майские дни 69 лет назад закончилась Великая Отечественная война, когда наш народ одержал Великую Победу. И Шоанинский храм, где мы ежегодно собираемся, служит источником веры в торжество добра и справедливости.

К собравшимся обратился архиепископ Пятигорский и Черкесский Феофилакт. Он отметил, что празднование Дня Святого Георгия Победоносца в Шоанинском храме стало доброй традицией. Храм является древнейшим историческим памятником, его тысячелетняя история тесно переплетена с историей народов Карачаево-Черкесии, являясь подтверждением духовной общности народов, проживающих в республике. Он поблагодарил руководство КЧР за внимание к памятникам истории и поддержку представителей различных конфессий, проживающих в КЧР.

После литургии основная масса людей направилась к горной речке Шоана, где архиепископ Феофилакт со священнослужителями провели обряд крещения для тех, кто решил стать истинным христианином. Среди них - и благородные отцы семейств, и малые дети, которых держали на руках их родители.

Вторая часть праздника переместилась в ДК села Коста Хетагурова. Программа обещала быть обширной - в этот день в селе великого Коста, которое живет в преддверии его 155-летнего юбилея, приехали артисты Северо-Осетинского академического государственного театра имени Владимира (Бало) Тхапсаева, народного артиста СССР, непревзойденного исполнителя роли Отелло. Ему рукоплескала изумленная публика в Английском королевском театре, когда Тхапсаев, легко вписавшись в труппу, играл на родном осетинском языке, тогда как постановка шла на английском. Артистов знаменитого на Кавказе театра тепло приветствовали по всем ритуалам старейшины села во главе с предпринимателем и меценатом Игорем Кесаевым. Артисты показали в местной школе спектакль по мотивам русской народной сказки «Теремок», а в Доме культуры - концерт. Зрителей покорил высокий профессионализм артистов, где основной костяк составляют выпускники московских театральных вузов, в том числе и культовой «Щепки».

Но, пожалуй, главной фишкой праздника стало чествование двукратного чемпиона мира по армспорту, 22-летнего жителя села Олега Черкасова *(на снимке внизу)* и его тренера Умара Узденова. Олегу от села был преподнесен весомый приз - ключи от новенького автомобиля «Лада-Гранта», а Умару - ценный подарок.

И сама организация праздника, и накрытые хлебосольные столы, и подарки для чемпиона и его тренера - все это взяли на себя известные бизнесмены и предприниматели, выходцы из села Коста Хетагурова: Вячеслав Кесаев, Михаил Баскаев, Анатолий Товгазов, Семен Дзанаев, Игорь Кесаев, Георгий Камурзаев и другие. Как сказал Михаил Баскаев (г. Кисловодск):

- Каких бы высот и материального благополучия ни добился человек в этой жизни, он не должен забывать свою малую родину, село, благословившее его в большую жизнь. И мы благодарны руководству Карачаево-Черкесии за лояльность, внимание и заботу о нашем селе, которое является связующим звеном между РСО-Алания и КЧР.

Людмила ОСАДЧАЯ.
Фото Таулана ХАЧИРОВА.

ТОЙ, КТО БЫЛ СИЛЬНЕЕ, ВЫНОСЛИВЕЕ СЕБЯ...

В РАМКАХ мероприятий, посвященных Дню возрождения карачаевского народа, в Малокарачаевском районе был открыт памятник жертвам депортации карачаевского народа.

- Сегодня праздник на нашей земле - День возрождения карачаевского народа, - сказал, открывая митинг, глава администрации Малокарачаевского района Р. Байрамуков. - Время движется вперед, но оно не в силах заслонить прошлое, да и мы не вправе забывать те страшные годы, проведенные на чужбине. Такой беды, такой печали пусть не узнает ни один народ...

В Малом Карачае одними из первых в своем райцентре центральной улице дали название XX партсъезда. Он стал судьбоносным и позволил вернуться карачаевцам на историческую родину. Одна из улиц в райцентре носит имя Никиты Сергеевича Хрущева. В старинном карачаевском ауле Схауат в прошлом году на средства уроженцев аула была построена башня «Схауат-къала».

- Хочу выразить благодарность автору, - обратился к собравшимся Рамазан Пахатович, - нашему земляку, народному художнику Карачаево-Черкесии Магомету Хабичеву, создавшему и монументальную скульптуру «Скорбь» в селе Красный Курган, и бюсты Героев России - уроженцев нашего района, и вот теперь - памятник женщине-матери. Женщине, которая в нечеловеческих условиях ссылки жила чуть дольше, чем могла бы, только потому, что ее на этом свете держали мысли, забота, любовь к детям, родителям, близким. Женщине, которой приходилось быть сильнее, выносливее себя...

«Спасительнице нации - карачаевской матери», - гласит надпись на мемориале на карачаевском языке. И словно иллюстрация к выбитым на камне словам звучат строки из письма Героя Социалистического Труда Нузулы Курджиевой, которое она написала Хрущеву в далеком 1956 году: «Дорогой отец Никита Сергеевич, я приехала из далекого Казахстана, оставив своего грудного ребенка, чтобы лично передать вам просьбу карачаевок-горянок. Мы видели неслыханные в истории муки, нищету и голод, от которых гибли целыми семьями... Но мы выстояли, воодушевляя друг друга на трудовые подвиги для фронта, для Родины, для Победы... Таким трудом несколько горянок заслужили звание Героя Социалистического Труда, многие были награждены орденами и медалями...»

- Трудно выразить чувство, которое мы испытываем, присутствуя на открытии этого памятника. Отныне и навсегда он будет олицетворять величие и подвиг женщины-горянки, перенесшей депортацию с героической стойкостью, достоинством и благородством, - сказал в своем выступлении председатель Народного Собрания КЧР А. Иванов.

С большим вниманием участники митинга слушали выступления председателя Правительства КЧР М. Карданова, руководителя республиканской общественной организации «Къарачай алан халкъ», заместителя председателя Парламента Р. Хабова, председателя Совета старейшин Малокарачаевского района А. Хапаева, главы администрации Хабезского муниципального района Х. Джумаева, главы администрации Эльбрусского района Кабардино-Балкарии А. Малкарова, главы Предгорного района Ставропольского края Г. Гюльбякова, начальника управления общественной безопасности администрации г. Кисловодска О. Самсоникова, заслуженного учителя КЧР Л. Штерц... И каждое выступление - не только обжигающая правда о пережитом, но и примеры крепости духа женщины-горянки, примеры ее благородства, исполнения материнского долга.

- Средства на памятник были собраны, как говорится, всем миром, - особо подчеркнул Рамазан Пахатович, - коллективы 86 работающих на территории района учреждений, организаций, предприятий перечислили однодневный заработок, более трех тысяч человек сделали личные пожертвования.

Памятник открыт. В том, что сюда не зарастет народная тропа, можно не сомневаться.

Это был праздник, но со смешанными чувствами - радости и печали, гордости и тоски.

После возложения цветов к памятнику состоялся большой концерт.

Аминат ДЖАУБАЕВА.
НА СНИМКАХ: фрагменты митинга.
Фото автора.

Первая круглосуточная радиостанция

7 мая, в День радио, в Карачаево-Черкесии состоялось торжественное открытие первой круглосуточной информационно-развлекательной радиостанции «КЧР-FM», вещающей на частоте 104, 5FM.

Новая радиостанция входит в состав республиканского медиа-холдинга и представляет собой современную информационно-развлекательную радиостанцию, аналогов которой в нашей республике не было никогда.

С напутственной речью в прямом эфире выступил министр по делам национальностей, массовым коммуникациям и печати КЧР Евгений Кратов: «Отрадно видеть, что система средств массовой информации в последнее время претерпела большие изменения, вышла на принципиально новый уровень. За последний год в республике произошла настоящая информационная революция: открылся первый республиканский круглосуточный канал «Архыз 24», начало свою работу информационное агентство «РИА КЧР», и вот сегодня мы стали свидетелями официального запуска круглосуточной радиостанции, у которой большое будущее. Успехов вам и удачи!»

У слушателей «КЧР-FM» была возможность задать интересующие их вопросы гостям прямого эфира - руководителю Роскомнадзора по Карачаево-Черкесии И. Хомюку, директору РТПЦ КЧР Ж. Ткаченко, консультанту Министерства спорта КЧР Д. Тенцу и другим. Почетным гостем на открытии радиостанции стал архиепископ Пятигорский и Черкесский Феофилакт, который назвал дело, которому радиожурналисты посвящают свои знания и силу, полезным и нужным.

В перспективе программа передач «КЧР-FM» пополнится новыми рубриками и блоками, предназначенными для широкого круга слушателей.

Пресс-служба Главы и Правительства КЧР.

КОРОЛЕВЫ КРАСОТЫ

АФИШИ профессионального конкурса красоты «Мисс Черкесск» появились во всех уголках республиканской столицы еще задолго до самого мероприятия. А в социальных сетях были распространены ролики с участницами конкурса и, надо сказать, пользовались немалой популярностью. Каждый интернет-пользователь мог принять участие в онлайн-голосовании и поддержать приглянувшуюся конкурсантку. Словом, было сделано все для того, чтобы в полной мере анонсировать и разрекламировать предстоящий конкурс. Но в день «икс» зрительный зал был заполнен меньше, чем наполовину. Ну, не понимают и не принимают у нас пока подобных мероприятий! А жаль. Конкурс получился не только интересным и зрелищным, но и выглядел достойно и скромно - вполне в строгих рамках кавказской республики (отказ от сомнительного выхода в нарядах амазонки, который был на предыдущем конкурсе красоты, явно пошел мероприятию на пользу). А еще искренне порадовалась тому, какие красивые, а главное - талантливые девушки живут в нашей республике! Нам, действительно, есть кем и чем гордиться. Но обо всем по порядку...

За заветную корону королевы красоты вступили в борьбу четырнадцать очаровательных жительниц республиканского центра. Самой младшей конкурсантке, школьнице Маргарите Ефимовой, - всего 15 лет, а будущему сотруднику МВД Диане Порфиловой - 23 года, как и бухгалтеру Фариде Батчаевой. В конкурсе принимали участие сразу три юриста, а несколько участниц и вовсе не покидали еще стен школы.

Открыли соревнование городские красавицы в национальных свадебных нарядах дизайнера Заремы Аджиевой. Потом конкурсантки предстали перед зрителями в лаконичных маленьких черных платьях. Не прячась за стразами и рюшами, в этом максимально простом наряде девушки просто и искренне рассказывали о себе и о своих увлечениях. У многих «визитка» была в стихах. Другие, как Надежда Новикова, покоряли своей уверенностью: «Если моя мечта - космос, то космос будет мой» или трогательной непосредственностью, как Марина Медведская: «У меня не много и не в стихах. Просто хочу сказать, что сегодня исполняется моя мечта».

Следующее дефиле называлось «Весна в России» - веселые платья в цветочек и выход с элементами русского народного танца.

Далее - конкурс талантов - главная изюминка мероприятия. Это надо было видеть! Чего стоит только полный артистизма и огня творческий номер «Цыганская ночь» Эстеллы Кнуховой! Отдельных оваций заслужила Диана Гаджиева и ее необыкновенно грациозный танец с элементами балета. Снежана Лепшокова обворожила, по-другому не скажешь, самозабвенным исполнением страстного испанского танца - фламенко. А Оксана Филиппенко прямо на сцене создала на полотне с помощью клея и блесток образы двух влюбленных.

Заключительным аккордом конкурса стал традиционный выход в вечерних платьях. И здесь, по общему мнению, самой блистательной была Диана Гаджиева в сверкающем под софитами золотистом платье, которое, к слову, она сшила сама. Мой коллега Азрет Текеев был очарован и околдован. По его признанию, Диана понравилась ему еще на видео-визитке в социальных сетях, а теперь он, кажется, и вовсе бесповоротно влюбился.

Для объявления итогов конкурса «Мисс Черкесск» на сцену вышла организатор мероприятия, директор модельной студии «Леди» Анастасия Эбзеева. Она поблагодарила за поддержку и помощь министра культуры республики Уали Евгамукова и многочисленных спонсоров, подбодрила волнующихся конкурсанток: «То, что вы стоите на этой сцене, уже является победой» - и пожелала девушкам дальнейших успехов и покорения новых высот. Но первой красавицей ведь может быть только одна! Конкурсантки, затаив дыхание, ждали имя победительницы.

- Эстелла Кнухова!

Под аплодисменты зрительного зала еще не до конца поверившая в свою победу девушка, смущенно улыбаясь, вышла на середину сцены. Подарки королеве красоты были поистине королевскими - корона, инкрустированная стразами Swarovski, и ювелирный набор с бриллиантами и рубинами. Первой и второй вице-мисс стали Диана Гаджиева и Ирина Латышева.

Титул «Мисс зрительских симпатий» завоевала очаровательная Оксана Филиппенко. В интернет-голосовании лидировала скромная Белла Шхагошева. В номинации «Мисс Фотомодель» признали лучшей обаятельную Викторию Крапивину. А титул «Мисс Талант» отдали блистательной исполнительнице фламенко - Снежане Лепшоковой.

Все участницы получили ценные призы и подарки, а зрители - массу положительных эмоций. Эх, если красоте, действительно, суждено спасти мир, то «очаг народного ополчения» явно будет в Карачаево-Черкесии.

Фатима БИДЖИЕВА.
Фото Таулана ХАЧИРОВА.

«ЧИТАЕМ ДЕТЯМ О ВОЙНЕ»

Акция

РАССКАЗЫВАТЬ детям о подвигах наших соотечественников, о том, как жил народ в тяжелые годы Великой Отечественной войны, через какие испытания прошел и как выстоял, выстрадал Великую Победу, важно, нужно и просто необходимо. Акция «Читаем детям о войне» - это хорошая и добрая инициатива: мальчишек и девчонок знакомят с лучшими литературными произведениями о Великой Отечественной войне. Она получила свое начало четыре года назад в городе Самаре на базе областной детской библиотеки. И с каждым годом все больше городов и субъектов присоединяются к этому благородному делу. В этом году впервые приняла участие в ставшей межрегиональной акции и Карачаево-Черкесия.

Седьмого мая ровно в 11.00 часов в десятках городов России тысячи мальчишек и девчонок читали вслух книги о войне. Вместе со всеми и город Черкесск, где в Центре военно-патриотического воспитания руководитель городского объединения «Кинолекторий» Белла Куданетова знакомила учащихся третьего класса гимназии № 5 с произведением Льва Кассиля «Рассказ об отсутствующем».

Повествование о таком же мальчишке, как они, который в военные годы бесстрашно собирал разведданные и погиб от рук фашистов, ребят тронул. А когда руководитель поискового отряда «Подвиг» Зоя Псху рассказала о своем военном голодном детстве, об ужасах оккупации, школьники прониклись еще больше. Где те мальчишки, которые 15 минут назад бегали по аудитории, поднимая пыль столбом? Сейчас все сидели притихшие и не по-детски серьезные. Ребята обсудили с педагогом книгу, поделились впечатлениями. А потом все вместе направились в парк Победы, где почтили память погибших в годы войны солдат и мирных жителей минутой молчания и возложили к Вечному огню цветы.

- Желаю, чтобы вы знали о войне только по книжкам и фильмам и гордились тем, в какой великой стране вы родились, - обратилась к школьникам Зоя Псху. - И главное - не забывайте: мир во всем мире зависит от того, как вы будете жить...

Фатима БИДЖИЕВА.
Фото автора.

СПРАВКИ РЕКЛАМА ОБЪЯВЛЕНИЯ

Выражаем огромную благодарность ***АСЛАНУКОВОЙ Айшат Анзоровне*** *– заведующей отделением КЧР РИБ, медсестрам ОРИБ* ***ПРОЦЕНКО Людмиле, АЛАКАЕВОЙ Любови*** *за чуткое, доброе отношение, высокий профессионализм, за внимательность и отзывчивость к пациентам.*

С огромной признательностью, семья ГАВРИЛОВЫХ.

ТРЕБУЮТСЯ НА РАБОТУ:
прораб - дорожный мастер;
инженер - механик;
водитель «КамАЗа» - легковой;
экскаваторщик;
техник по водоснабжению и канализации;
машинист погрузчика-бульдозера Б 10 М.
Справки по тел. 22-85-50.

Кадастровый инженер Джашакуев Казимир Казбекович (квалификационный аттестат № 01-13-212, г. Карачаевск, ул. Касаева, 1 «а», тел. 8 (87879) 23098), выполняются работы по подготовке проекта межевания з/у, с к.н. 09:09:0110103:651, расположенный по адресу: КЧР, Карачаевский район, а. Кумыш, ул. Муссы Батчаева, 63.

Заказчиком кадастровых работ является Канаматова Фатима Османовна (Россия, Краснодарский край, Ейский район, г. Ейск, ул. Центральная, дом № 10, кв. № 17).

С проектом межевания з/у, можно ознакомиться по адресу: г. Карачаевск, ул. Касаева, 1 «а».

Возражения, дополнения, предложения по доработке проектов межевания земельных участков принимаются в течение 30 дней со дня опубликования объявления по адресу: г. Карачаевск, ул. Касаева, 1 «а» КЧР ГУП «Техинвентаризация» .

Кадастровый инженер Найманов Ахмед Тахирович (КЧР, Ногайский район, а. Икон-Халк, ул. С. И. Кумукова, д. 57, 8-928-926-66-55, Naymanov09@mail.ru) проводит кадастровые работы в связи с уточнением границ в отношении земельных участков с КН 09:06:0021401:541, 09:06:0021401:378, 09:06:0021401:699, 09:06:0021401:375, расположенных на территории Зеленчукского района КЧР. Смежные земельные участки, границы с которыми необходимо согласовать: 09:06:0000000:14298, 09:06:0021401:545. Заказчиком работ является Боташев Анатолий Халисович и Богатырев Али Ибрагимович (КЧР, Зеленчукский район, ст. Зеленчукская, ул. Советская, д. 187/8 и ул. Гагарина, д. 25, тел. : 8-928-306-68-22). С проектом межевого плана земельного участка можно ознакомиться по адресу: КЧР, Ногайский район, а. Икон-Халк, ул. С. И. Кумукова, д.57. Возражения относительно границ земельного участка принимаются в течение месяца со дня выхода данного объявления по тому же адресу. При проведении согласования местоположения границ земельного участка при себе необходимо иметь документ, удостоверяющий личность, а также документы на земельный участок.

Кадастровый инженер Найманов Ахмед Тахирович (КЧР, Ногайский район, а. Икон-Халк, ул. С. И. Кумукова д. 57, 8-928-926-66-55, E-mail: Naymanov09@mail.ru) выполняет кадастровые работы в связи с образованием земельных участков путем выдела в счет доли (долей) в праве общей собственности из земельного участка с КН 09:01:0030302:39, расположенный по адресу: КЧР, Ногайский район, СПК им. Х. Кумукова, поле №45, площадью 341 000 кв. м; с КН 09:01:0030302:40, расположенный по адресу: КЧР, Ногайский район, СПК им. Х. Кумукова, поле №8с, уч. №7а, площадью 55000 кв. м; с КН 09:01:0030302:41, расположенный по адресу: КЧР, Ногайский район, СПК им. Х. Кумукова, поле №1п, уч. №5, площадью 55000 кв. м; с КН 09:01:0030202:175, расположенный по адресу: КЧР, Ногайский район, СПК им. Х. Кумукова, поле №2з, уч. №5, площадью 33000 кв. м. Заказчиком кадастровых работ является Найманова Рита Мачаиловна (КЧР, Ногайский район, а. Икон-Халк, ул. Лермонтова, д. №26А, 8-922-054-56-83). Цель кадастровых работ: образование земельных участков путем выдела в счет доли (долей) в праве общей собственности из земель сельскохозяйственного назначения, СПК им. Х. Кумукова, для сельскохозяйственного производства. С проектами межевания земельных участков можно ознакомиться по адресу: КЧР, Ногайский район, а. Икон-Халк, ул. С. И. Кумукова, д. 57. Возражения и предложения по доработке проектов межевания земельных участков принимаются в течение 30 дней со дня выхода объявления по тому же адресу.

Магазину «Дизель-Сервис» по ул. Октябрьской, 32
ТРЕБУЮТСЯ:
продавец, менеджер,
зав.складом со знанием з/частей, бухгалтер.
Обр. по тел.: 27-13-53, 89631710222.

ИЗВЕЩЕНИЕ
о проведении открытого аукциона по продаже автомобильной техники и сварочного агрегата
ПРЕДЛАГАЕТСЯ К ПРИОБРЕТЕНИЮ:
1. Автомобиль «УРАЛ-4320» - 1988 г. выпуска, регистрационный знак М 418 ТС 09.
2. Автомобиль «ГАЗ-66» - 1990 г. выпуска, регистрационный знак А 117 КК 09.
3. Автомобиль «ГАЗ-66» - 1990 г. выпуска, регистрационный знак А 321 КН 09.
4. Автомобиль «ГАЗ-3110» - 1998 г. выпуска, регистрационный знак О 241 ОО 09.
5. Сварочный агрегат комбинированный, год выпуска ориентировочно - 1994 г.

Автомобильная техника находится по адресу: г. Карачаевск, северная часть города, заводской район, тел. 88787928302.

Заявки на приобретение подаются в письменной форме в запечатанных конвертах по адресу: **г. Карачаевск, Почтамт, а/я 29.**

Срок подачи с 13 мая по 16 мая 2014 г.

Место, дата и время вскрытия конвертов: администрация Карачаевского филиала АО ОЭС «ГрузРосэнерго», г. Карачаевск, ул. Хетагурова, 10/4, 16 мая в 17-00 час.

Кадастровым инженером Гурмиковой Аминат Нурбиевной (КЧР, Хабезский район, а. Али-Бердуковский, ул. Комсомольская, 13, тел. 8-963-170-11-39), выполняются работы по подготовке проекта межевания з/у, выделяемый в счет земельных долей: в отношении з/у с к.н. 09:01:0010401:369:355, расположенный по адресу: КЧР, Адыге-Хабльский р-н, АКХ «Старо-Кувинск», поле № 7. Заказчиком работ по подготовке проекта межевания является Канкошев Эдуард Яхьяевич, проживающий по адресу: КЧР, Адыге-Хабльский р-н, а. Эрсакон, ул. Комсомольская, 29, тел. 8-928-027-13-99;

в отношении з/у с к.н. 09:03:0000000:6079:6071:5738, расположенные по адресу: КЧР, Хабезский р-н, СКП «Нарт», примерно в 7,5 км юго-западнее от а. Али-Бердуковский, сенокос; примерно в 6,5 км юго-западнее от а. Али-Бердуковский, пашня; примерно в 5 км юго-западнее от а. Али-Бердуковский, пастбище;

в отношении з/у с к.н. 09:03:0000000:5934, расположенные по адресу: КЧР, Хабезский р-н, СКП «Нарт», примерно в 6,5 км юго-западнее от а. Али-Бердуковский, пашня. Заказчиком работ по подготовке проекта межевания является Ташев Руслан Хизирович, проживающий по адресу: КЧР, Хабезский район, а. Али-Бердуковский, ул. М. Бемурзова, дом 20, тел. 8-905-421-87-65.

С проектами межевания з/у можно ознакомиться по адресу: КЧР, Хабезский район, а. Али-Бердуковский, ул. Комсомольская, 13. Обоснованные возражения относительно размера и местоположения границ з/у принимаются в течение 30 дней со дня опубликования объявления по вышеуказанному адресу.

Кадастровым инженером Айбазовой Аминат Казбековной (г. Черкесск, ул. Революционная, 5, e-mail: amina_aybazova@mail.ru, тел. 8 (87822) 5-23-46), выполняются работы по подготовке проекта межевания земельных участков с кадастровыми номерами: 09:07:0000000:1460,1404,507, расположенные по адресу: КЧР, Усть-Джегутинский район, СПК «Джегутинский», поле № 72 (сенокос по 1,67 га).

09:07:0000000:1657,504,506,1238, Семенов Р. С. (нет в ГКН), расположенные по адресу: КЧР, Усть-Джегутинский район, СПК «Джегутинский», поле № 35 (сенокос по 1,67 га).

09:07:0000000:1460,1404,507,1657,504,506,1238, Семенов Р. С. (нет в ГКН), расположенные по адресу: КЧР, Усть-Джегутинский район, СПК «Джегутинский», поле № 42 (пашня по 1,24 га).

09:07:0000000:1460,1404,507,1657, Семенов Р. С. (нет в ГКН), расположенные по адресу: КЧР, Усть-Джегутинский район, СПК «Джегутинский», поле № 10 (пастбище по 2,91 га).

Заказчиком кадастровых работ является Семенов Солтан-Мурат Хасанович (а. Новая Джегута, ул. Советская, 4, тел. 89280301495).

09:07:0000000:953,981, расположенные по адресу: КЧР, Усть-Джегутинский район, СПК «Джегутинский», поле № 13 (пастбище по 2,91 га), поле № 62 (сенокос по 1,67 га), поле № 12 (пашня по 1,24 га).

Заказчиком кадастровых работ является Джанкезов Азнаур Даутович (а. Новая Джегута, ул. Карачаевская, 75, тел. 89283854166).

С проектом межевания земельных участков можно ознакомиться по адресу: г. Черкесск, ул. Революционная, 5.

Возражения, дополнения, предложения по доработке проектов межевания земельных участков принимаются в течение 30 дней со дня опубликования объявления по адресу: г. Черкесск, ул. Революционная, 5, ООО «Глобус-1».

РАЗНОЕ

◆Администрацией Карачаевского городского округа предоставляется в аренду земельный участок в г. Карачаевске под строительство гаражного бокса в 140 м от ул. Ленина, 51 по направлению на северо-восток мерою 37 кв. м.

◆Администрация Усть-Джегутинского муниципального района предоставляет в аренду сроком на 5 лет земельный участок мерою - 24+/-2 кв. м, кадастровый номер: 09:07:0030105:1086, из категории земель населенных пунктов, расположенный по адресу: Карачаево-Черкесская Республика, Усть-Джегутинский р-н, г. Усть-Джегута, ул. Морозова, район жилого дома № 55, гараж № 8, с разрешенным использованием: под гараж.

◆Администрация Абазинского муниципального района предоставляет в аренду земельный участок, из земель сельскохозяйственного назначения, мерою 180 кв.м, с кадастровым номером: 09:02:0210103:620, под строительство магазина, расположенный по адресу: КЧР, Абазинский район, а. Псыж, в 25 метрах западнее трассы Черкесск -Ставрополь между улицами Шавтикова и Симхова.

Заявления принимаются в течение месяца со дня опубликования объявления по адресу: КЧР, Абазинский район, а. Инжич-Чукун, ул. Ленина, 1, каб. № 9.

◆Администрация Усть-Джегутинского муниципального района предоставляет в аренду сроком на 5 лет земельный участок мерою - 111+/-4 кв. м кадастровый номер 09:07:0030110:597, из категории земель населенных пунктов, расположенный по адресу: Карачаево-Черкесская Республика, р-н Усть-Джегутинский, г. Усть-Джегута, район жилого дома по ул. Щекута, 103 «а», под многолетние зеленые насаждения.

◆Администрация Хабезского муниципального района выделяет в аренду земельный участок мерою 20603 кв. м, для строительства животноводческих объектов, расположенный по адресу: КЧР, Хабезский район, в 5 км западнее от а. Псаучье-Дахе. Категория земель: земли сельскохозяйственного назначения. Кадастровый номер 09:03:0020111:279. Заявления принимаются в течение месяца со дня опубликования объявления по адресу: КЧР, Хабезский район, а. Хабез, ул. Советская, 27.

◆В газете «День республики» № 52 (18944) от 10 апреля 2014 г. в объявлении данном кадастровым инженером Наймановым Ахмедом Тахировичем, в отношении земельного участка, расположенного на территории СПК им Х. Кумукова, была допущена ошибка. Вместо «поле № 57», верным считать: «поле № 48». Возражения и предложения принимаются в течение 30 дней со дня опубликования объявления по адресу: КЧР, Ногайский район, а. Икон-Халк, ул. С. И. Кумукова, д. № 57.

◆В объявлении ООО «Земпроект», в лице кадастрового инженера Шарутиной О. С., в газете «ДР» от 29.04.2014 г. № 63 (18955) была допущена ошибка. Вместо слов: поле № 24 (сенокос….), считать верным: около сенокосного поля № 28 (сенокос, по 2,4175 га на пай), далее по тексту.

УСЛУГИ

БЫСТРО И КАЧЕСТВЕННО: РЕМОНТ И ОБШИВКА СТАРОЙ МЕБЕЛИ, ЗАМЕНА ПРУЖИН ИЗМЕНЕНИЕ ДИЗАЙНА РЕСТАВРАЦИЯ ЛЮБЫХ ФАСОНОВ МЯГКОЙ МЕБЕЛИ В КОРОТКИЕ СРОКИ.

ИЗГОТОВЛЕНИЕ МЯГКОЙ МЕБЕЛИ НА ЗАКАЗ.

Обр. по тел.: 25-20-45 (вечером), 8-928-397-32-83, 8-906-445-99-55, 8-963-282-53-33, 8-938-026-77-00.

ПРОДАЮ

■**коровник** в а. Апсуа Адыге-Хабльского района, общая площадь 877 кв. м.
Обр. по тел. **89632842252, 89286568027.**

Зам. главного редактора П. СЕМЕНЧЕНКО.

Газета зарегистрирована Южным окружным межрегиональным территориальным управлением Министерства РФ по делам печати, телерадиовещания и средств массовой коммуникации. Свидетельство ПИ № 10-4272 от 17 декабря 2001 года.

День Республики

Авторы опубликованных материалов несут ответственность за точность приведенных фактов, цитат, экономико-статистических данных, собственных имен, географических названий и прочих сведений, а также за то, что в материалах содержатся данные, не подлежащие открытой публикации.

Точка зрения редакции не обязательно совпадает с мнением авторов. Редакция вправе не вступать в переписку. Рукописи и другие оригиналы не возвращаются и не рецензируются.

За достоверность информации в рекламе и объявлениях редакция «ДР» ответственности не несет.

Материалы со словом РЕКЛАМА, знаками Р, а также под рубриками: «Бизнес-пресс», «Пульс цен», «Цена успеха», «Объект внимания», публикуются на правах рекламы.

Газета отпечатана в ОАО «Издательство «Кавказская здравница», г. Минеральные Воды, ул. 50 лет Октября, 67.
Способ печати офсет - 2 п. л.
Индекс 54042 Заказ №
Газета подписана в печать: по графику - 17-00, факт - 17-00.

ОТЛИЧИЛИСЬ И ВЗРОСЛЫЕ, И ДЕТИ

7 МАЯ исполнилось 95 лет со дня образования учреждений, исполняющих уголовные наказания, не связанные с изоляцией осужденных от общества. В связи с названной датой в Карачаево-Черкесии прошло чествование ветеранов УИИ.

Если немного коснуться истории, то наказания без лишения свободы как самостоятельный вид уголовной ответственности были введены инструкцией Народного комиссариата юстиции от 19 декабря 1917 года и назывались «обязательными общественными работами» или «принудительными работами». В 1919 году при административном отделе Московского Совета были созданы первые учреждения, исполнявшие принудительные работы, которые именовались «бюро принудительных работ». По ним Центральным карательным отделом НКЮ РСФСР было выработано специальное положение от 7 мая 1919 года. Оно и было рекомендовано всем губернским карательным отделам в качестве основы для организации бюро принудительных (исправительно-трудовых) работ. Именно этот орган явился прообразом современных уголовно-исполнительных инспекций. 1 января 1997 года инспекции исправительных работ и трудоустройства были переименованы в уголовно-исполнительные инспекции, которые в 1999 году из МВД России передали в подчинение Минюста России.

На территории КЧР на сегодняшний день функционирует Федеральное казенное учреждение «Уголовно-исполнительная инспекция» Отдела Федеральной службы исполнения наказаний, в состав которой на правах филиалов входят 10 уголовно-исполнительных инспекций и отделение исполнения наказаний и применения иных мер уголовно-правового характера, расположенных соответственно в каждом районе республики. Общая численность кадрового состава ФКУ УИИ и ее филиалов составляет 33 сотрудника. По итогам рейтинговой оценки деятельности за 2013 год уголовно-исполнительная инспекция заняла 13 место по России.

По случаю своего профессионального праздника лучшие работники ОФСИН по КЧР не только услышали в свой адрес добрые слова благодарности за добросовестный труд от полковника внутренней службы Салиса Айбазова и подполковника внутренней службы Светланы Сулеймановой, но и были отмечены руководством ФСИН России. Почетные грамоты директора ФСИН России вручили инспектору группы по контролю за исполнением наказаний и применением иных мер уголовно-правового характера ФКУ УИИ Мухтару Борлакову и инспектору филиала по Зеленчукскому району ФКУ УИИ Александру Ляшенко. Начальник филиала по Прикубанскому району ФКУ УИИ Мурат Бостанов получил значок лучшего работника УИИ.

Также в рамках предпраздничных мероприятий среди детей сотрудников филиалов уголовно-исполнительной инспекции ОФСИН России по Карачаево-Черкесской Республике был проведен отборочный этап конкурса детского рисунка «Мои родители и их работа». Победителями республиканского этапа стали Роберт Богатырев (14 лет) и Тимур Бостанов (8 лет). Их работы направлены в Москву для участия в общероссийской выставке и определения финалистов конкурса на федеральном уровне.

Соб. инф.

Спрашивали - отвечаем

«Слышал, что в России начали выдавать новые водительские удостоверения. Расскажите об этом подробнее», **- просит наш читатель Е. ВЛАДОВ из Черкесска.**

С НОВЫМИ ПРАВАМИ - В НОВУЮ ЖИЗНЬ

СИТУАЦИЮ прокомментировали в **пресс-службе МВД по КЧР:**

«Поменять облик водительских удостоверений потребовалось в связи с тем, что с 5 ноября 2013 года вступили в силу поправки в Федеральный закон «О безопасности дорожного движения». Этими поправками, в частности, в закон были введены новая категория и подкатегории для водителей.

Так, для управления мопедами и легкими квадрициклами была введена новая категория – «М», при этом получить водительское удостоверение на скутер или мопед теперь можно только с 16 лет. Однако необходимо отметить, что требование о наличии у водителей мопедов водительского удостоверения будет контролироваться сотрудниками ГИБДД при надзоре за дорожным движением только после вступления в силу примерных программ профессионального обучения водителей транспортных средств категории «М» и обучения по этим программам граждан, желающих получить водительское удостоверение соответствующей категории.

Всем, у кого есть «права» любой категории, открывать категорию «М» и сдавать экзамены на нее не нужно – им достаточно уже имеющегося у них водительского удостоверения для управления мопедом, а при обмене водительского удостоверения категория «М» будет открыта им автоматически.

В рамках уже существующих категорий («А», «В», «С», «D», «BE», «CE» и «DE») были введены подкатегории. Теперь в российских водительских удостоверениях появятся такие обозначения, как «А1», «В1», «С1», «D1», «С1Е» и «D1Е». Категория «А1» даст право управления мотоциклами малой мощности, с рабочим объемом двигателя внутреннего сгорания, не превышающим 125 кубических сантиметров, и максимальной мощностью не более 11 кВт. «В1» потребуется для вождения трициклов и квадрициклов. С подкатегорией «С1» можно будет управлять автомобилями, разрешенная максимальная масса которых свыше 3,5 тонн, но не превышает 7,5 тонн, а с подкатегорией «D1» – автомобилями, предназначенными для перевозки пассажиров, имеющими от девяти до шестнадцати посадочных мест, помимо сиденья водителя. Подкатегории «С1Е» и «D1Е» предоставляют возможность управлять транспортными средствами категорий «С1» и «D1» с прицепами, имеющими разрешенную максимальную массу свыше 750 кг. Все эти обозначения теперь будут отражены в водительском удостоверении.

Введение подкатегорий в соответствии с новыми требованиями Конвенции о дорожном движении облегчит процесс обучения и получения водительских удостоверений, поскольку желающим управлять, например, небольшими грузовиками и автобусами не обязательно будет проходить курс обучения для управления соответственно большегрузными автомобилями и автобусами вместимостью более 16 посадочных мест.

Подчеркиваем, что обязательного обмена водительских удостоверений не предусматривается. Заменять водительское удостоверение необходимо только тогда, когда истечет срок его действия. При этом все открытые в водительских удостоверениях категории сохранятся. Сейчас же, до обмена водительского удостоверения, если у водителя есть, например, категория «С», то категория «С1» ему не потребуется – он и так может управлять и теми, и другими автомобилями.

Законом также была разрешена сдача экзаменов на автомобилях с автоматической коробкой передач. В водительских удостоверениях таких водителей теперь появится соответствующая отметка – в разделе 14 «Ограничения» будет ставиться обозначение «АТ» – управление только автомобилем с «автоматом». Это последний столбец в таблице на оборотной стороне документа (в него также ставятся ограничения, например, для водителей-инвалидов «только с ручным управлением» и прочие). При этом если в будущем водитель захочет пересесть на «механику», ему необходимо будет сдать практический экзамен на транспортном средстве с механической коробкой передач, иначе он будет привлечен к административной ответственности за управление транспортным средством водителем, не имеющим права управления им.

Также немного изменился и вид международного водительского удостоверения. В нем тоже появились новая категория и подкатегории, а также новые отметки. В частности, ограничение на управление автомобилем с автоматической коробкой передач, например, для категории «В», в нем будет записываться в следующем виде: «B – automatic transmission only».

К ПАВОДКУ ГОТОВЫ

НА РЕКАХ Маруха, Аксаут и Большой Зеленчук в Карачаево-Черкесии в районе гидроузлов Зеленчукской ГЭС отмечено резкое увеличение приточности, вызванное дождями. Так, за сутки приток воды к данным гидроузлам увеличился с 24 до 43 м³/с, с 30 до 52 м³/с и с 62 до 173 м³/с соответственно.

Гидроузлы Карачаево-Черкесского филиала РусГидро готовы к пропуску гораздо больших объемов воды. Максимальные проектные расходы через затворы водосброса гидроузла Маруха составляют 625 м³/с, на Аксауте - 653 м³/с и на Большом Зеленчуке 456 м³/с. Таким образом, проектом предусмотрена надежная и безопасная работа гидротехнических сооружений даже при паводках редкой повторяемости.

В период прохождения половодья и паводков в Карачаево-Черкесском филиале организован контроль изменения гидрометеорологической обстановки с периодичностью каждые два часа, а также круглосуточное дежурство ответственных лиц из числа инженерно-технических работников. При подготовке к паводку были проведены работы по расчистке верхних бьефов гидроузлов на реках Большой Зеленчук, Маруха и Аксаут, отводящего русла реки Маруха в районе бывшего моста в нижнем бьефе гидроузла, ливнепропусков на канале Аксаут-Кардоник, ливнеотводных канав с территорий гидроузлов и станционного узла ГЭС. Кроме того, обеспечена готовность к работе в экстремальных условиях гидромеханического оборудования гидроузлов на реках Большой Зеленчук, Маруха, Аксаут и регулирующих сооружений перебросного канала Зеленчуки – Кубань.

Дальнейшая гидрологическая обстановка будет зависеть от количества осадков, которые прогнозируются в республиках Северного Кавказа и Ставропольском крае на ближайшие несколько дней.

Пресс-служба РусГидро.

Крим-инфо

БЕЗ ДОКУМЕНТОВ

6 мая на 14 км ФАД «Черкесск – Домбай» сотрудниками ОБДПС ГИБДД МВД по КЧР был остановлен «Камаз-5511» под управлением жителя а. Псыж, который перевозил 18 куб. м леса (пиломатериалы) без соответствующих документов. Автомашина поставлена на штрафстоянку.

В этот же день на ул. Леонова ст. Зеленчукской сотрудниками ОБДПС ГИБДД МВД по КЧР был задержан «Камаз-53212» с лесом хвойной породы. Управлял грузовиком житель ст. Сторожевой. Грузовик поставлен на стоянку для проверки законности перевозки леса.

ПОСТРАДАЛИ В ДТП

На 39 км автодороги «Усть-Джегута – Терезе» 26-летний водитель «Mercedes-Benz», житель с. Первомайского, выехал на полосу встречного движения и допустил столкновение с автомобилем «ВАЗ-2105» под управлением 47-летнего жителя г. Усть-Джегута. В результате ДТП в Малокарачаевскую больницу доставлены и госпитализированы с травмами различной степени тяжести водитель и двое пассажиров «пятерки».

Обстоятельства и причины ДТП устанавливаются. Водители трезвые. По данным ГИБДД, участок дороги, на котором произошла автоавария, не является очагом аварийности.

ПОГИБ ТУРИСТ ИЗ ЯРОСЛАВЛЯ

Сообщение, о том, что в урочище Богословка, в пойме р. Большой Зеленчук, обнаружен труп 40-летнего жителя Ярославля, поступило в дежурную часть полиции. По предварительной информации, турист упал в реку и утонул во время сплавления на катамаране. Труп направлен в морг Зеленчукской ЦРБ для проведения судебно-медицинской экспертизы, которая установит истинные причины смерти.

ЗАДЕРЖАНЫ ПО ПОДОЗРЕНИЮ

Сотрудниками уголовного розыска МО МВД России «Адыге-Хабльский» в п. Эркен-Шахар задержан разыскиваемый по подозрению в совершении убийства 30-летний житель с. Холоднородниковского. Полицейские этого же отдела по подозрению в совершении кражи и покушении на кражу задержали 40-летнего жителя города Невинномысска.

А в МОМВД России «Хабезский» с явкой с повинной обратился житель а. Али-Бердуковского. Он признался в причастности к факту причинения 21 апреля 2014 года ножевого ранения односельчанину, который впоследствии скончался.

ИСПАРИЛСЯ В МГНОВЕНИЕ ОКА

4 мая около 10 часов в дежурную часть МОМВД России «Адыге-Хабльский» от жительницы Ставропольского края поступило заявление о краже. Женщина рассказала, что в ауле Адыге-Хабль на улице Гашокова неизвестный из принадлежащей ей автомашины, припаркованной возле дома № 6, похитил кошелек, в котором находились банковские карты и наличные деньги. Общая сумма ущерба, нанесенного потерпевшей, составила более 17 тысяч рублей. Преступление удалось раскрыть благодаря профессиональным и слаженным действиям сотрудников уголовного розыска и экспертов криминалистов. Проведя ряд мероприятий, сотрудники полиции установили личности подозреваемых. Ими оказались трое жителей близлежащих аулов Икон-Халк и Адиль-Халк, 1988 и 1996 годов рождения. Все они доставлены в МОМВД, где и дали признательные показания. По данному факту возбуждено уголовное дело по признакам преступления, предусмотренного статьей 158 УК РФ - кража.

ПОД ПОДПИСКОЙ О НЕВЫЕЗДЕ

Сотрудниками уголовного розыска межмуниципального отдела МВД России «Адыге-Хабльский» была установлена причастность 17-летнего жителя аула Икон-Халк к краже автомагнитолы в посёлке Эркен-Шахар. За последнее время это не единственный случай задержания несовершеннолетних. Так, участковые уполномоченные полиции отдела МВД России по Усть-Джегутинскому району установили, что 14-летний воспитанник детского дома в мкр. «Московский» причастен к краже велосипеда у жительницы этого же района.

Отделами дознания территориальных органов по факту правонарушений в отношении несовершеннолетних жителей республики возбуждены уголовные дела по признакам состава преступления, предусмотренного частью 1 статьи 158 (Кража). Подозреваемые в присвоении чужого имущества подростки находятся под подпиской о невыезде.

НОЧНЫЕ РАЗБОЙНИКИ

Около полуночи в дежурную часть межрайонного отдела внутренних дел России «Зеленчукский» обратился житель станицы Исправной, пострадавший в результате разбойного нападения. Взломав дверь, ночью в дом жителя станицы ворвались неизвестные. Требуя деньги, они избили молодого хозяина квартиры. Накоплений злодеи не обнаружили, поэтому ушли ни с чем. Вскоре по приметам оперативники задержали подозреваемых. Ими оказались односельчане потерпевшего, 1994 и 1998 годов рождения. Им грозит от семи до двенадцати лет лишения свободы.

Публикация подготовлена по материалам пресс-службы МВД по КЧР.